NTRA. SRA. DE LA PALOMA

Boletín nº 10 NAVIDAD 1989

Os anuncio una BUENA NOTICIA

"Os ha nacido hoy, en la ciudad de David, un salvador, que es el Cristo Señor" (Lu 2, 11)

Afortunados nosotros, que recibimos hoy este anuncio del Angel del Señor. Como los humildes pastores de Israel que dormían al raso y cuidaban de su rebaño, nosotros podemos hoy ponernos en camino hasta Belén, en medio de la noche, y ver la Gloria de Dios.

Jesús nos acoge hoy, como siempre, con los brazos abiertos, sabiendo de nuestra realidad de pecadores. Por eso quiso nacer en un pesebre, humilde, pobre e indefenso. El Hijo de Dios, en Belén, se hace solidario con todos nosotros, débiles humanos, y nos reconcilia con el Padre. ¡No dejéis pasar este momento favorable! ¡Buscad a Dios, ahora que se deja encontrar!

SAGRADA FAMILIA

En estos días, que vamos a celebrar el nacimiento de Jesús en Belén,no podemos olvidar que, con su venida al mundo, Jesús también va a dar nacimiento a una familia, la Sagrada Familia de Nazareth. Precisamente por esto la Iglesia celebra el día 30 de diciembre, en medio de las Navidades, la fiesta de la Sagrada Familia.

La Sagrada Familia vivía en humildad, sencillez y alabanza, y en este medio creció Jesús.

¡Qué gran ejemplo para nosotros,hombres y mujeres de las postrimerías del siglo XX! ¡Qué modelo de virtud para los que corremos todo el día de un lugar para otro, sin saber apenas dónde vamos, angustiados por asegurarnos el mañana y llenos de codicia ante cualquier escaparate...! Paremos por un momento este vértigo de vida y volvamos nuestros ojos a Jesús, María y José, la Sagrada Familia de Nazareth, para recrearnos en su ejemplo.

EL PARROCO Y LOS COADJUTORES FELICITAN A SUS FELIGRESES EN LA NAVIDAD DEL SEÑOR

Inauguración, si Dios quiere, por San José

El centro pa
Virgen de l

Como consecuencia de la demolición de la Casa Parroquial en el año 1975, por encontrarse en estado ruinoso, nos encontramos que no teníamos dependencias donde desarrollar las actividades parroquiales. Ya habíamos habilitado el sótano y hasta las galerías del templo, pero,dado el cauce pastoral iniciado por nuestra Parroquia a través de las Comunidades Neocatecumenales, todo esto se nos quedaba insuficiente para el normal desarrollo de una parroquia según el espíritu del Concilio Vaticano II. Nos veíamos empujados y desbordados por la necesidad de más salas que pudieran albergar a las Comunidades que, a partir del año 1970,que habían iniciado el camino en la Parroquia, no dejaban de aumentar.

DIOS CONSTRUYE LA CASA

Ante esta necesidad imperiosa y apremiante, pusimos toda nuestra fe y confianza en el Señor y nos lanzamos a la empresa. El presupuesto inicial era de 90 millones. Con cinco millones que donó un feligrés comenzamos los primeros pasos. Hoy llevamos gastados cerca de 100 millones. ¿De dónde ha salido este dinero? Pues de "milagros" que el Señor ha ido haciendo proporcionándonos lo necesario en cada momento. Unicamente al terminar la 1ª fase el Señor nos probó, teniéndonos paradas las obras durante 15 días por falta de medios.

La ayuda nos ha venido a través de los feligreses, las Comunidades Neocatecumenales, muchos particulares, la Caja de Ahorros de Madrid, el Ayuntamiento, algunas empresas y varias fábricas que nos han regalado muchos materiales.

La mayor parte de estas ayudas nos han llegado por el simple hecho de contar los hermanos del neocatecumenado los frutos que ellos están experimentando en sus vidas y en las de otros hermanos.Cómo, sin necesidad de acudir a otros métodos y sin pasar por síndromes de ninguna clase, personas con sus vidas destruidas, alcohólicos, drogadictos, matrimonios deshechos... a través de la Palabra de Dios y la fuerza del Espíritu se han encontrado con Jesucristo,que los ha liberado de su esclavitud.

El resultado sencillo y maravilloso es que en estas asambleas, que se congregan para recibir la Palabra de Dios y celebrar la Eucaristía, se aglutinan todas las realidades sociales: jóvenes junto con mayores, pobres con ricos, analfabetos con catedráticos, alcohólicos y drogadictos con gente de iglesia. Y todos estos alejados de la Iglesia y marginados de la sociedad se incorporan a la sociedad a través de la Iglesia.

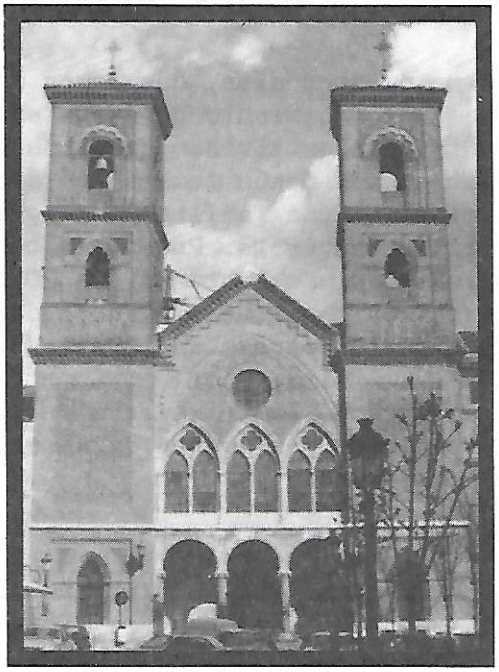

rroquial
a Paloma

ACTIVIDADES RELIGIOSAS Y SOCIALES

Hoy tenemos ya, regalo de Dios, el Centro Parroquial de "La Virgen de la Paloma" a punto de concluir las obras. En el dispondremos de despachos parroquiales, salas de reuniones, viviendas para los tres sacerdotes y un centro de acogida para Cáritas Parroquial, donde todos los necesitados y marginados puedan encontrar ayuda y consuelo. Además, a través de este complejo parroquial queda de nuevo abierto el paso al templo desde la calle de Toledo.

Estamos seguros de que Dios pagará el ciento por uno a todos los que han contribuido a esta empresa.

COLABORACION ESPECIAL
DE LA CAJA DE MADRID

NUESTRO AGRADECIMIENTO

De todos es conocida la tradicional contribución de la Caja de Ahorros de Madrid a la realización de todo tipo de proyectos y obras sociales.

Haciendo honor a esta admirable y generosa costumbre, el pasado día 20 de junio, la Asamblea General de la Caja de Ahorros y Monte de Piedad de Madrid aprobaba la concesión a la Iglesia de la Virgen de la Paloma de una aportación de 15 millones de pesetas. Dicha cantidad será aplicada a la instalación y acondicionamiento de los locales del centro religioso-social, destinados a actividades relacionadas con labores de reinserción de todo tipo de marginados.

Es digna de agradecimiento la actitud adoptada por la Caja de Madrid, la cual esperamos que pueda servir de estímulo y emulación a otras entidades.

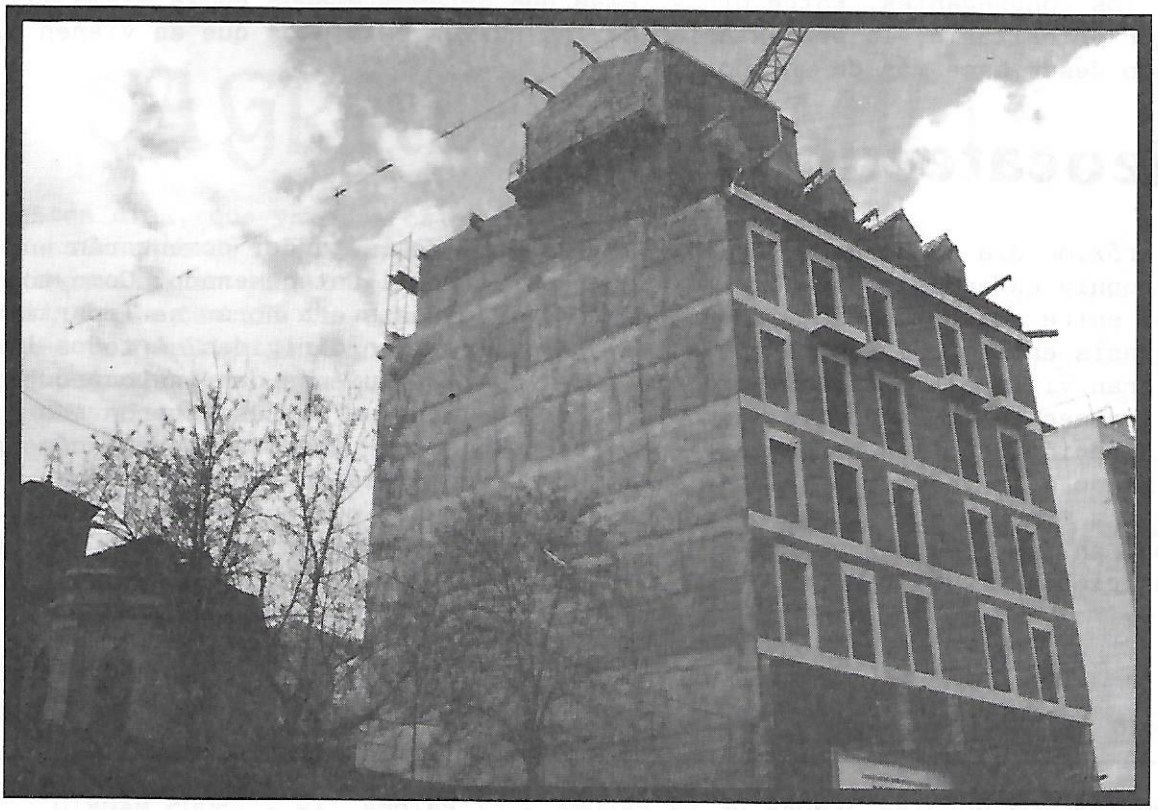

Imposición de medallas

El pasado día 8, fiesta de la Inmaculada Concepción, la Congregación de la Virgen de la Paloma celebró la acogida de un numeroso grupo de nuevos hermanos a los que se les impuso la medalla en el transcurso de una Misa Solemne presidida por nuestro párroco, D. Jesús Higueras. Nos alegra ver cómo cada año crece el número de nuevos congregantes que se acercan con devoción hasta la Virgen y nos emocionó, especialmente, contemplar al nutrido grupo de bomberos que recibían la medalla, muchos de ellos junto con sus esposas.

Asimismo, hubo numerosos aspirantes que no pudieron ver ese día cumplido su deseo, dada la desbordante cifra de solicitudes llegadas a última hora. En cualquier caso, estos hermanos podrán recibir su medalla en la próxima fiesta de acogida, que tendrá lugar el 31 de mayo de 1990, día de la Visitación de la Virgen.

Fiesta de las Candelas

Se celebra el día 2 de febrero y en ella se conmemora la presentación de Jesús en el templo de Jerusalén por sus padres, María y José. Nosotros celebramos esta fiesta con la presentación de los niños madrileños a la Virgen de la Paloma, según tradición que nació en el siglo XVIII y se mantiene viva hasta hoy. Os invitamos a todos, en especial a los que un día fuistéis presentados por los padres, para que traigáis a vuestros hijos y nietos.

Queremos también recordaros que, todos los sábados laborables del año, a las 12 de la mañana, se celebra el ofrecimiento de los niños a la Virgen. La ceremonia consiste en una misa, la Misa de las Madres, y a continuación el ofrecimiento y bendición de los niños. Durante el ofrecimiento se reza la Salve.

Asamblea

En el transcurso del primer trimestre de 1990, en fecha que anunciaremos en el próximo boletín, celebraremos una Asamblea General, a la que estáis invitados todos los congregantes. Entre otros temas que serán tratados en la misma figura, en lugar prioritario, la presentación de los nuevos estatutos que se vienen elaborando desde hace más de un año.

Neocatecumenado

El próximo día 15 de enero de 1990, a las 8.30 de la tarde, comenzarán en nuestra Parroquia catequesis para adultos de preparación al Catecumenado. Como todos los años entre enero y marzo, todos los lunes y jueves a esa hora se impartirán catequesis en los locales parroquiales. ¿A quiénes van dirigidas? A todos los que quieran vivir el Cristianismo con una fe adulta. ¿Quiénes dan las catequesis? Feligreses de la Parroquia, como tú y como yo, que un día escucharon esa misma predicación de otros hermanos y que vieron cómo sus vidas cambiaban; cómo perdían el miedo a la vejez y a la muerte; cómo se recomponía su matrimonio o se atrevían ahora a traer hijos al mundo, con una alegría nueva que nunca habían conocido... cómo, en fin, podemos sentir a Jesucristo caminando junto a nosotros en medio de una Iglesia viva.